KOMLÓ VÁROS ÖNKORMÁNYZAT KÉPVISELŐ-TESTÜLETÉNEK KÖZMEGHALLGATÁSA

2020. február 27.

Kimutatás Komló Város Önkormányzat Képviselő-testületének 2019. évi munkájáról 2019. január 1-től 2019. december 31-ig

Testületi ülések száma	20
Tárgyalt napirendek száma	206
Határozatok száma	184
Rendeletek száma	17

Kimutatás a bizottságok 2019. évi üléseiről 2019. január 1-től 2019. október 13-ig

BIZOTTSÁG	ÜLÉSEK SZÁMA	TÁRGYALT NAPIRENDEK SZÁMA	HATÁROZATOK SZÁMA
Gazdasági és településfejlesztési bizottság	12	87	21
Jogi, ügyrendi és közbeszerzési bizottság	39	158	119
Oktatási, kulturális, ifjúsági és sportbizottság	9	33	5
Pénzügyi és ellenőrzési bizottság	14	91	0
Szociális és egészségügyi bizottság	14	42	52

Kimutatás a bizottságok 2019. évi üléseiről

2019. december 5-től 2019. december 31-ig

BIZOTTSÁG	ÜLÉSEK SZÁMA	TÁRGYALT NAPIRENDEK SZÁMA	HATÁROZATOK SZÁMA
Pénzügyi, ellenőrzési és gazdasági bizottság	3	36	7
Jogi, ügyrendi és közbeszerzési bizottság	6	26	19
Humán bizottság	2	19	21

Kimutatás a nemzetiségi önkormányzatok 2019. évi üléseiről 2019. január 1-től 2019. december 31-ig

NEMZETISÉGI ÖNKORMÁNYZAT	ÜLÉSEK SZÁMA	TÁRGYALT NAPIRENDEK SZÁMA	HATÁROZATOK SZÁMA
Cigány Nemzetiségi Önkormányzat	17	86	82
Horvát Nemzetiségi Önkormányzat	16	54	48
Német Nemzetiségi Önkormányzat	13	93	89

Kimutatás a településrészi önkormányzatok 2019. évi üléseiről 2019. január 1-től 2019. december 31-ig

TELEPÜLÉSRÉSZI ÖNKORMÁNYZAT	ÜLÉSEK SZÁMA	TÁRGYALT NAPIRENDEK SZÁMA	HATÁROZATOK SZÁMA
Zobákpuszta-Gesztenyés Településrészi Önkormányzat	5	8	4
Kisbattyán Településrészi Önkormányzat	4	9	3
Mecsekjánosi Településrészi Önkormányzat	7	12	11
Mecsekfalu Településrészi Önkormányzat	7	11	7
Sikonda Településrészi Önkormányzat	3	7	0
Körtvélyes Településrészi Önkormányzat	4	5	2

Kimutatás a Komlói Közös Önkormányzati Hivatal ügyiratforgalmáról

Összegzett ügyiratszám:	
2015. évben:	53 307
2016. évben:	52 672
2017. évben:	49 770
2018. évben:	58 510
2019. évben:	50 425

Anyakönyvi események 2019.

Lakosság száma (2020. 01. 01.)	24.359 fő
Születések száma (komlói lakos):	155
Házasságkötések száma:	128
Válások száma:	58
Haláleset (komlói lakos):	278
Állampolgársági eskü:	1
Szép korúak köszöntése:	10
Névadó:	6
Népesség korcsoportos megoszlása:	
0-18 éves korú:	3.614 fő
19-60 éves korú:	13.759 fő
60 éves kor felett:	6.986 fő
Összesen:	24.359 fő

Kimutatás a lakások számáról

Lakások száma	
Összes lakásszám:	11 014
Önkormányzati bérlakások száma:	569

Az adóbevételek alakulása 2019-ben

2019-ban mindösszesen 1.062.558.211 Ft adóbevételt szedett be Komló Város Önkormányzati Adóhatósága, amelyből a gépjárműadó jogcímén érkezett összeg 60 %-át, 77.541.390 Ft-ot a költségvetési törvény értelmében át kellett utalnunk a Magyar Államkincstárnak. Így a végleges, önkormányzatnál maradó adóbevétel

958.016.821 Ft.

Az adóbevételek alakulása 2019-ben

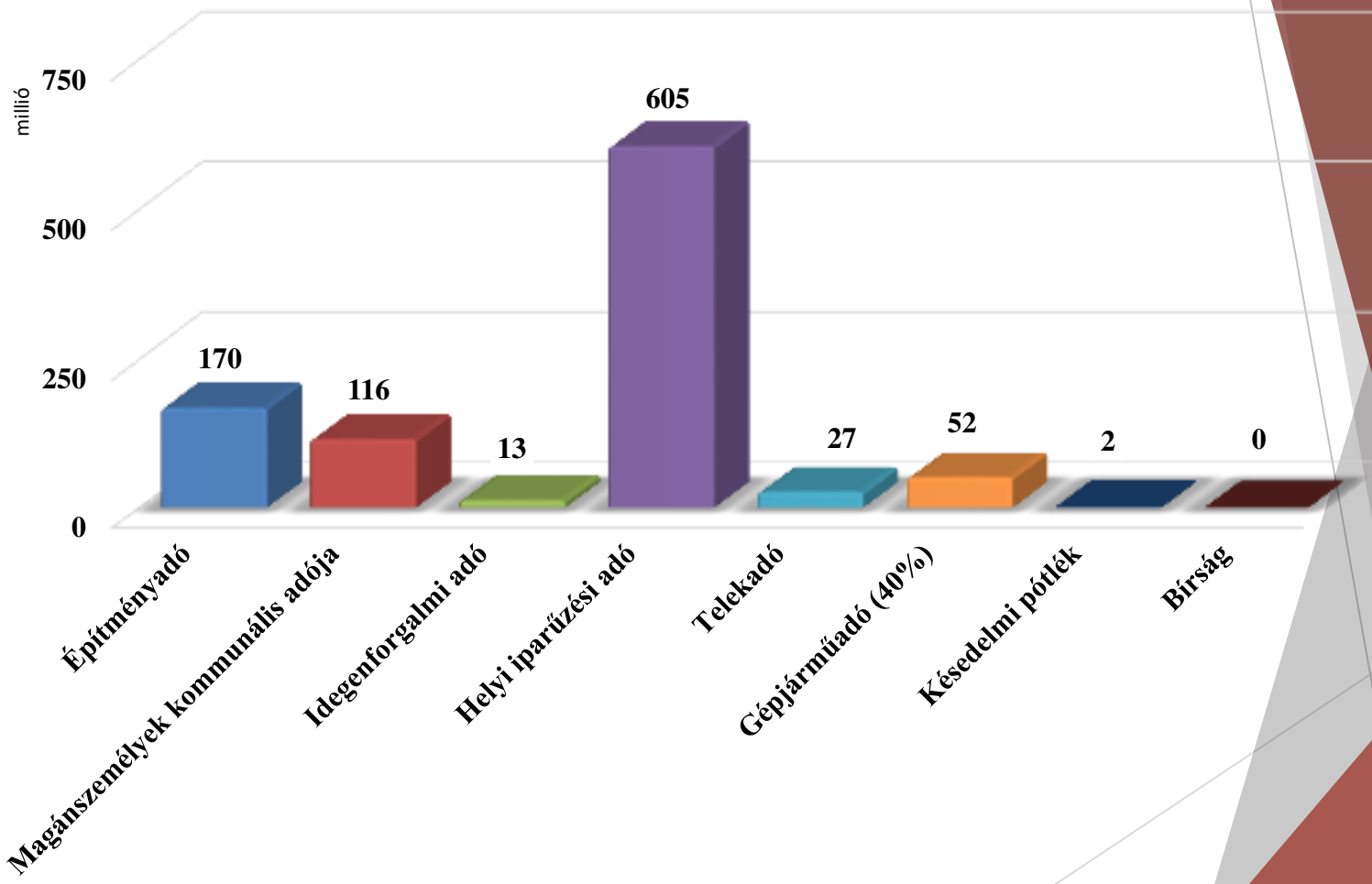

Az adóbevételek alakulása 2005-2019.

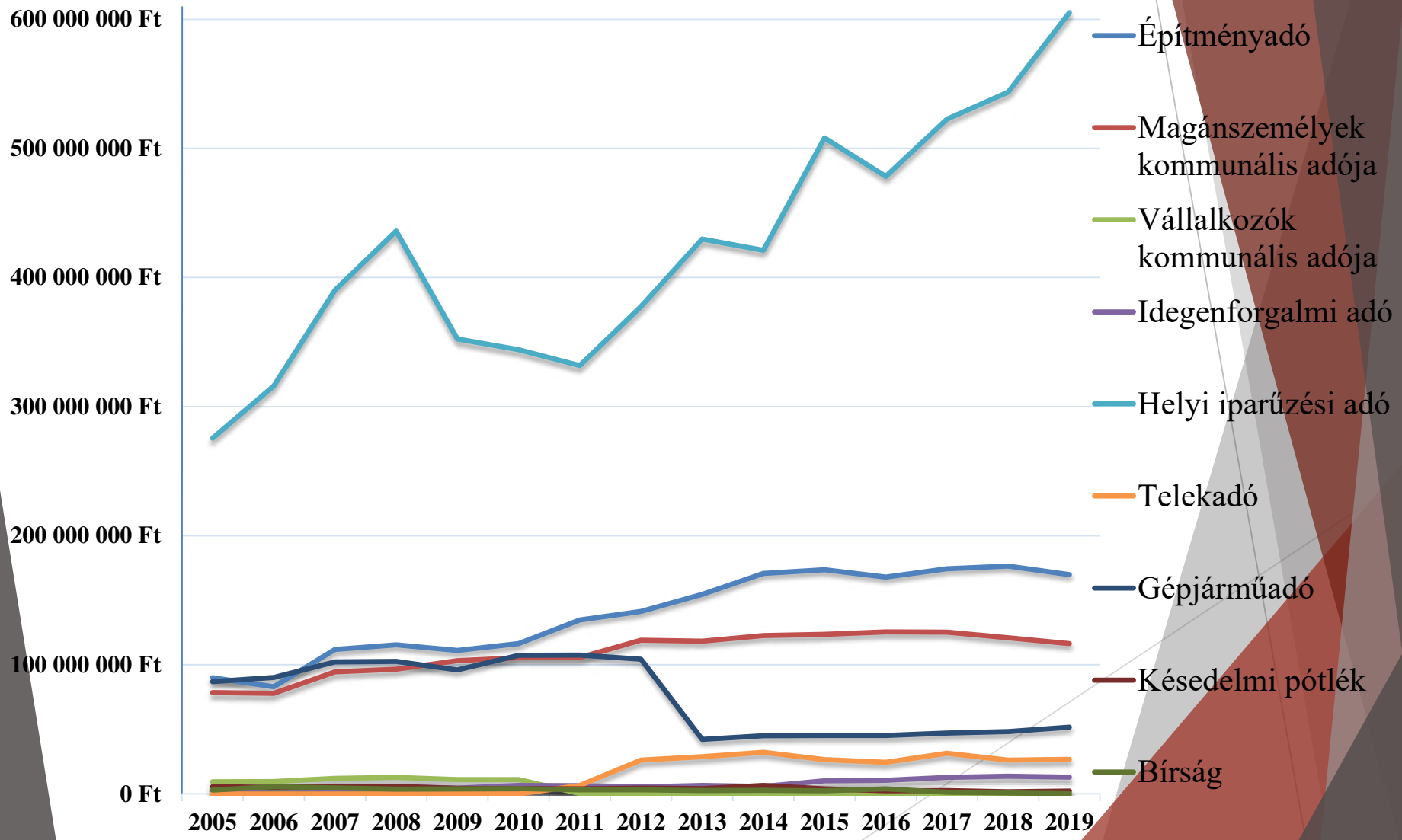

Össz-adóbevételek alakulása 2005-2019.

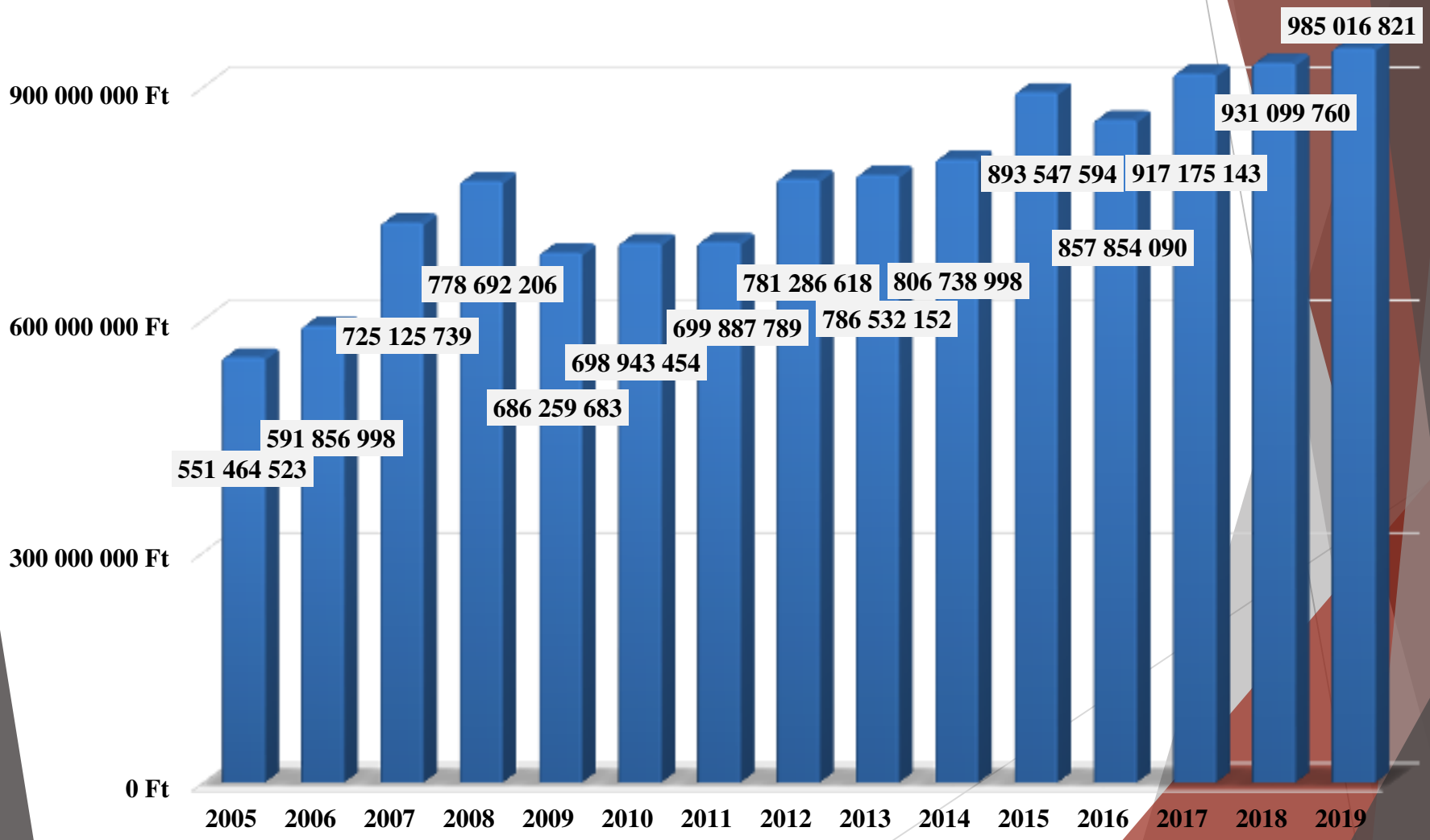

Pénzbeli ellátások 2019-ben

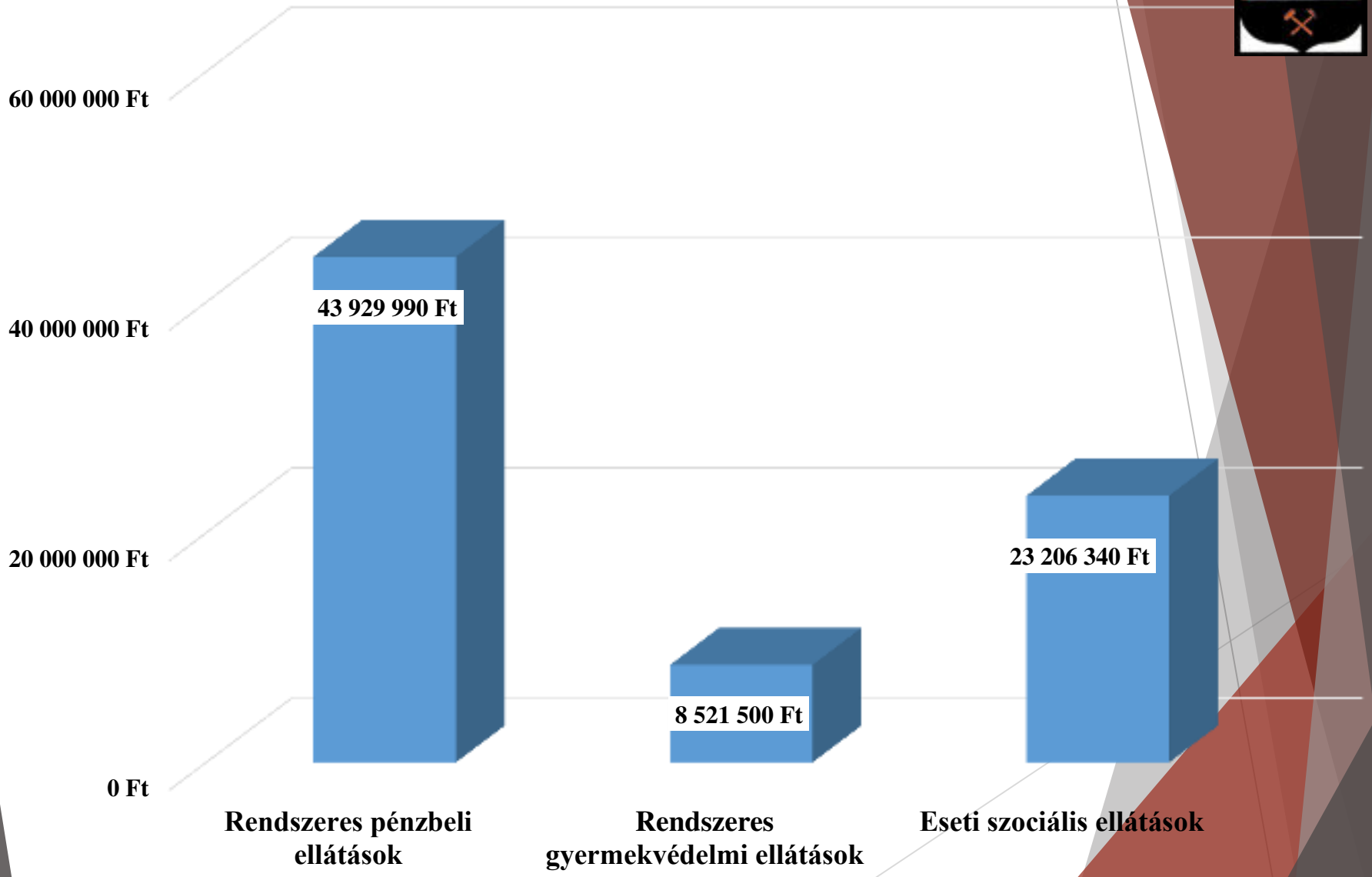

Egyéb szociális támogatások 2019-ben

2019-ben Bursa Hungarica Felsőoktatási Ösztöndíjban részesült	25 fő	1.210.000,- Ft
2019. októberben Bursa Hungarica Felsőoktatási Ösztöndíj pályázatot nyújtott be (2020-ra vonatkozóan)	16 fő	745.000,- Ft
Szünidei szociális étkeztetés	243 gyermek	5112 adag/ 2.617.891,- Ft

Gyermeklétszám alakulása az óvodákban és általános iskolákban 2009-2019. között

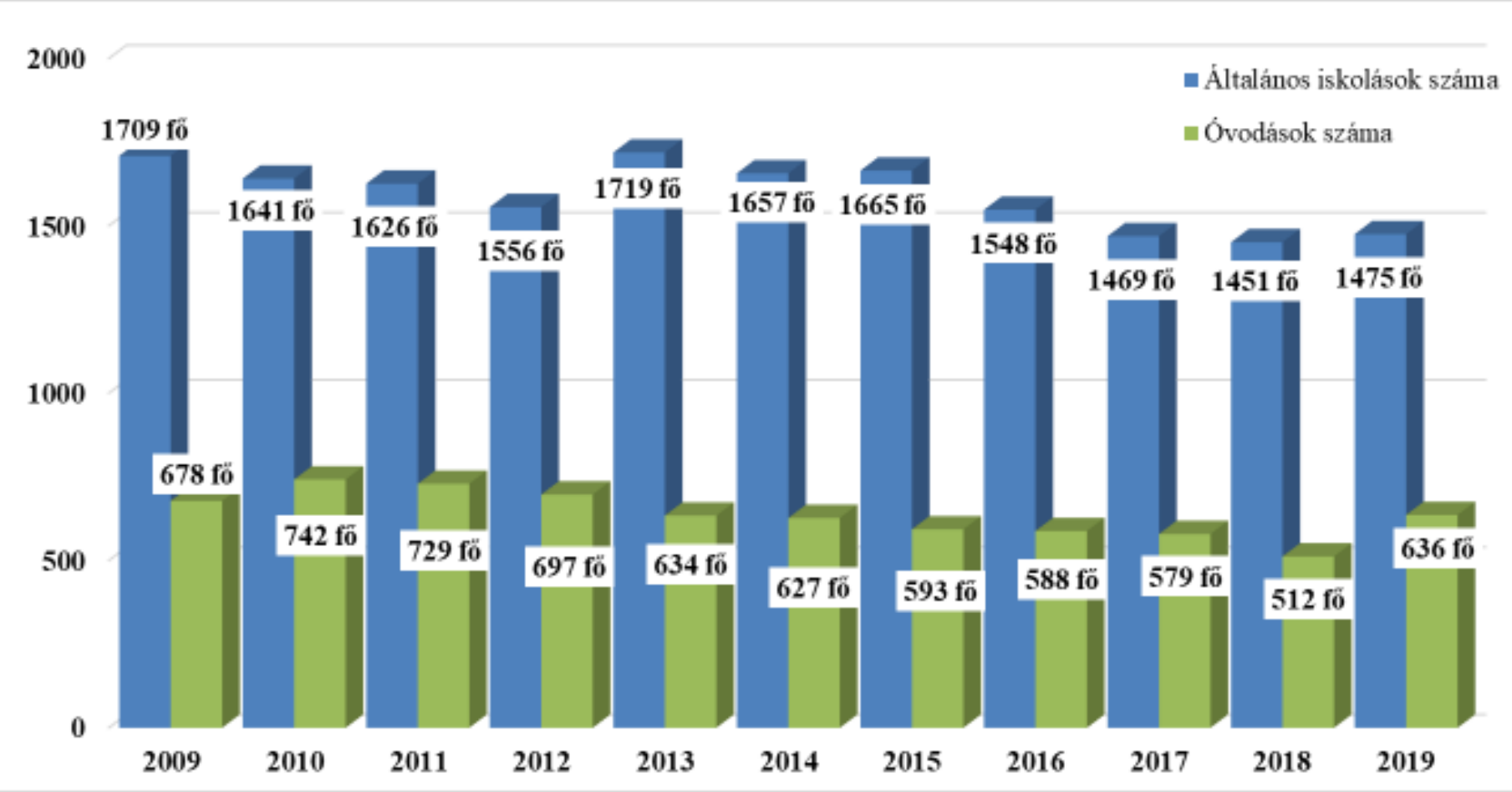

Komló város összevont pénzügyi mérlegének tervezete 2019. évben (ezer forintban)

	BEVÉTELEK MEGNEVEZÉSE	Előirányzat		KIADÁSOK MEGNEVEZÉSE	Előirányzat
1	Önkormányzat működési támogatásai	2 305 658 803	1	Személyi juttatások	1 265 736 685
2	Elvonások és befizetések	8 361 800	2	Munkaadókat terhelő járulékok	247 031 640
3	Működési c. tám. bevételei áh-n belülről	115 482 203	3	Dologi kiadások	1 252 697 026
4	Felhalmozási c.önkormányzati támogatás	31 034 677	4	Ellátottak pénzbeli juttatásai	97 960 000
5	Felhalmozási c. tám. bevételei áh-n belülről	443 673 403	5	Elvonások és befizetések	1 325 005
6	Közhatalmi bevételek	896 550 000	6	Működési c.tám. áh-n belülre	477 123 871
7	Működési bevételek	373 941 851	7	Működési c.kölcsön nyújtása	5 500 000
8	Felhalmozási bevételek	0	8	Működési c. tám.áh-n kívülre	267 230 141
9	Működési c. kölcsön térülése	4 500 000	9	Tartalékok	1 110 783 894
10	Működési c.átvett pénzeszköz	1 440 852	10	Beruházások	2 076 634 701
11	Felhalmozási c. kölcsön térülése	0	11	Felújítások	141 584 752
12	Felhalmozási c.átvett pénzeszköz	11 331 060	12	Felhalmozási c.tám.áh-n belülre	4 058 719
			13	Felhalmozási c.kölcsön nyújtása	12 435 326
			14	Felhalmozási c.tám.áh-n kívülre	45 297 195
	Költségvetési bevételek	**4 191 974 649**		**Költségvetési kiadások**	**7 005 398 955**
13	Hitel felvétele	478 232 720	15	Áh-n belüli megel.visszafizetése	58 998 492
14	Maradvány igénybevétele	2 402 902 078	16	Hitel törlesztés	8 712 000
15	Áh-n belüli megelőlegezések	0			
	Finanszírozási bevételek	**2 881 134 798**		**Finanszírozási kiadások**	**67 710 492**
	Bevételek összesen:	**7 073 109 447**		**Kiadások összesen:**	**7 073 109 447**

Komló Város Önkormányzat és intézményei 2019. évi költségvetési bevételei

- Önkormányzat és intézményei működési bevételek
- Közhatalmi bevételek
- Felhalmozási és tőkejellegű bevételek
- Önkormányzatok költségvetési támogatásai
- Működési célú pénzeszköz átvétel
- Előző évi maradvány
- Kölcsön visszatérülés
- Hitel felvétele

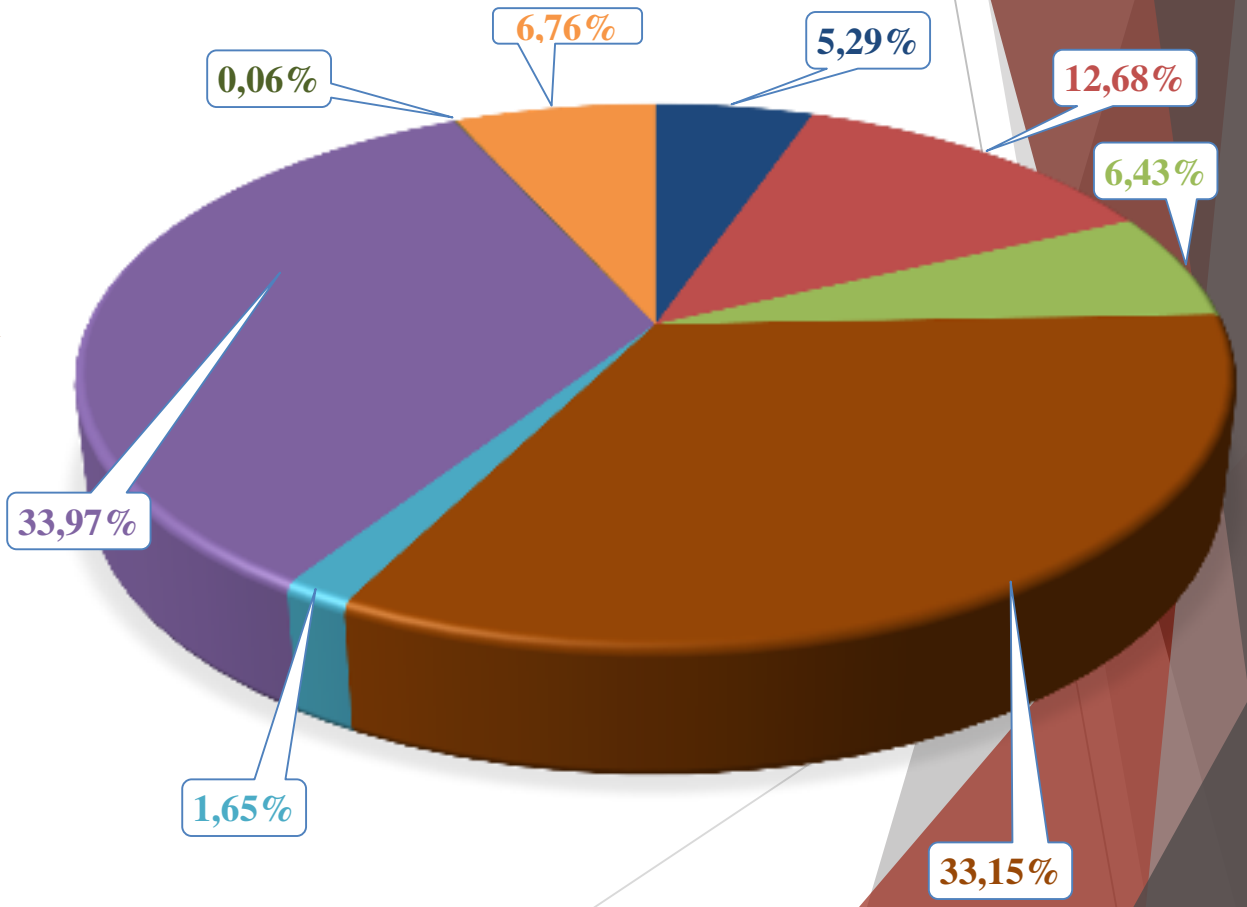

Komló Város Önkormányzat és intézményei 2019. évi költségvetési bevételei

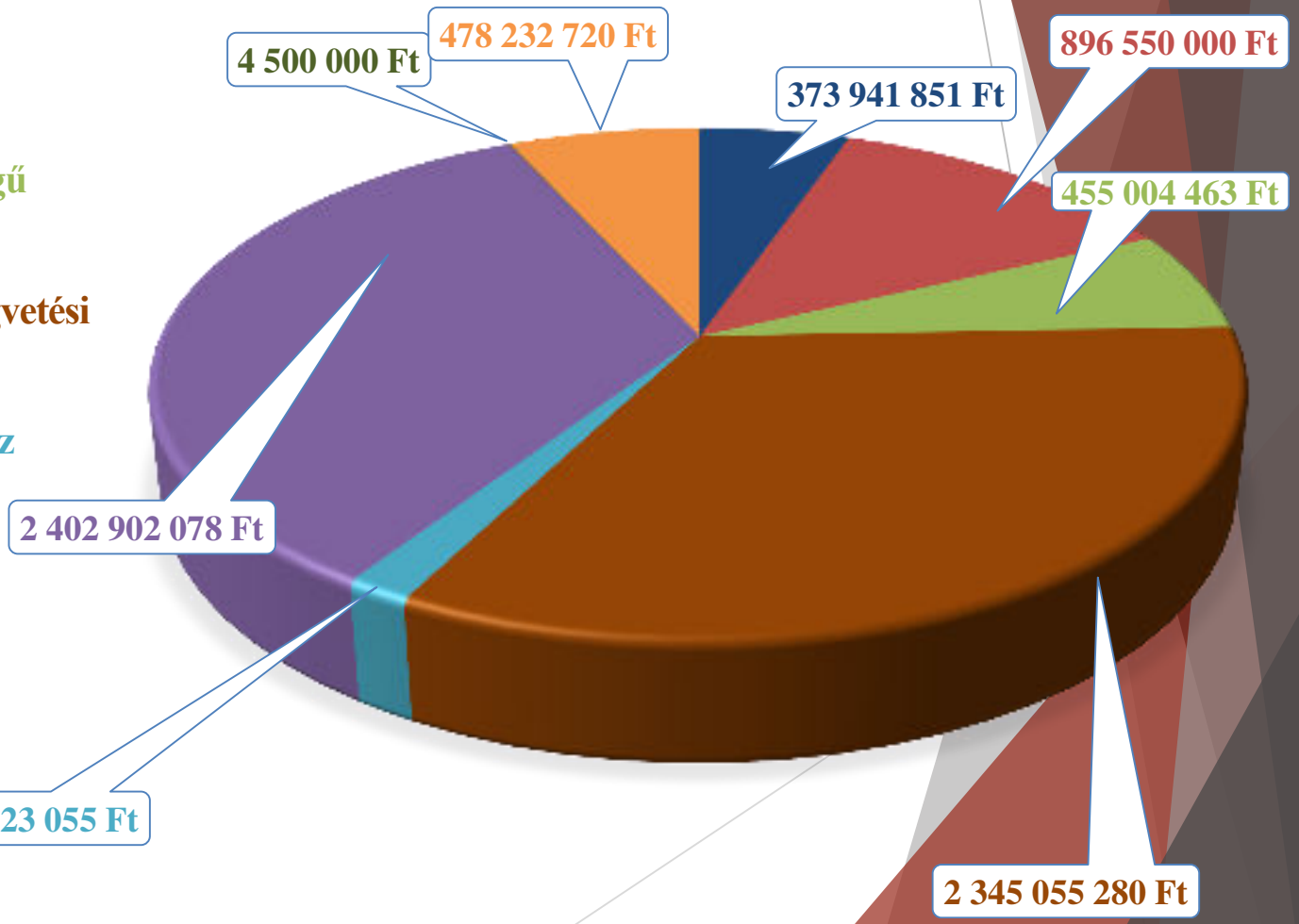

Komló Város Önkormányzat 2019. évi költségvetési kiadásai

- Kommunális kiadások
- Oktatás, közművelődés, rendezvények
- Igazgatás, rendészet
- Fejlesztési kiadások
- Adósságszolgálat, kölcsönnyújtás
- Szociális kiadások
- Sportfeladatok
- Egészségügyi ellátás
- Egyéb feladatok

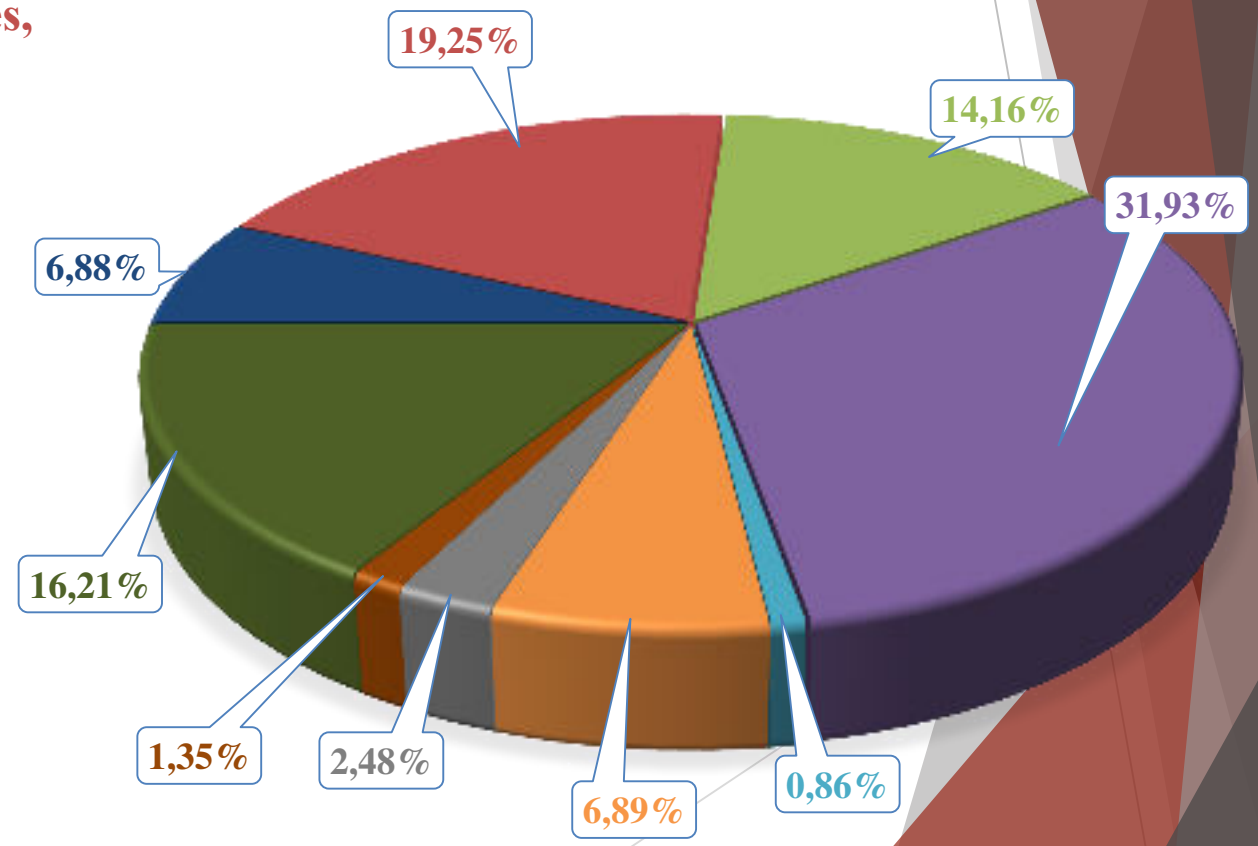

Komló Város Önkormányzat 2019. évi költségvetési kiadásai

- Kommunális kiadások
- Oktatás, közművelődés, rendezvények
- Igazgatás, rendészet
- Fejlesztési kiadások
- Adósságszolgálat, kölcsönnyújtás
- Szociális kiadások
- Sportfeladatok
- Egészségügyi ellátás
- Egyéb feladatok

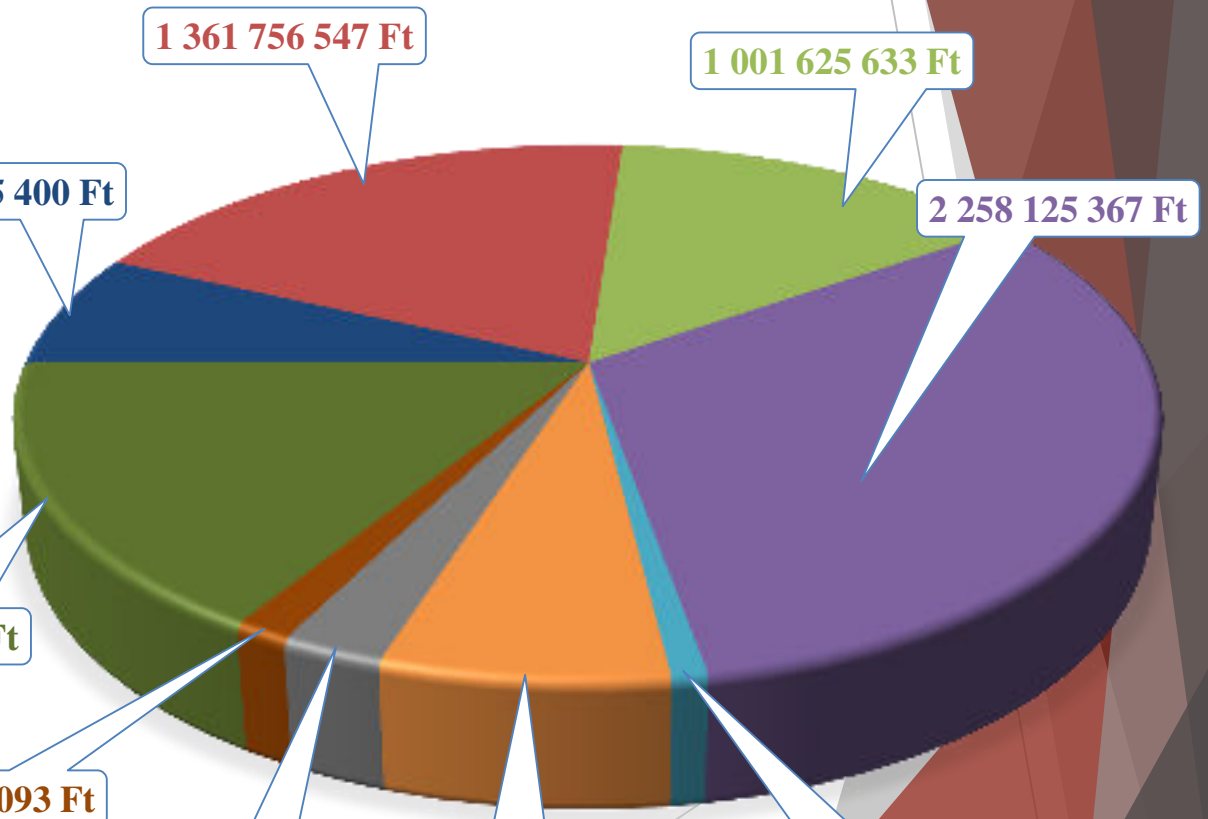

Komlói Kistérség Többcélú Önkormányzati Társulás

A társulás által ellátott feladatok normatív támogatása a 2019. évben: 268.144.252,- Ft

Komló Város Önkormányzat az alábbi kiegészítő normatív támogatásokra jogosult:

- Szociális Szolgáltató Központ: 28.871.600,- Ft

Komlói Kistérség Többcélú Önkormányzati Társulás pénzügyi mérlegének tervezete 2019. évben (ezer forintban)

	Bevételek megnevezése	Előirányzat		Kiadások megnevezése	Előirányzat
1.	**Működési bevételek**	**31 837 842**	**1.**	**Működési kiadások**	**1 010 761 110**
1.1.	Intézményi működési bevétel	31 837 842	1.1.	Személyi juttatások	423 067 788
2.	**Támogatások**	**888 060 158**	1.2.	Munkaadókat terhelő járulékok	75 912 259
2.1.	**Működési célú támogatások áht-n belülről**	**883 125 158**	1.3.	Dologi kiadások	146 970 847
2.1.1	Egyéb működési célú támogatások áht.-n belülről	647 204 832	1.4.	Egyéb működési célú kiadások	364 810 216
	ebből: intézmény finanszírozás (intézményeknek teljesítendő-halmozódás)	*323 602 416*		*ebből: gyepmesteri feladatok ellátása*	*6 973 016*
	ebből: központi támogatás (normatíva, bérkomp. és szoc. ágazati) össz	*323 602 416*		*ügyintézők foglalkoztatására átadott pénzeszköz*	*8 666 500*
2.1.2	Egyéb működési célú támogatások áht.-n belülről (Munkaügyi Kirendeltség tám.)	14 642 068		*intézmény finanszírozás működési célú*	*323 602 416*
2.1.3	Egyéb működési célú támogatások áht.-n belülről (helyi önk.-ok működési h.j.)	181 821 925		*házi orvosi ügyelet*	*21 708 284*
2.1.4	Egyéb működési célú támogatások EU-s	39 456 333		*Péneszközátadás (GESZ)*	*3 810 000*
2.1.5	Egyéb működési célú támogatások áht-n belülről	0		*Péneszközátadás (FOGYASZTÓVÉDELEM)*	50 000
			1.5.	Ellátottak pénzbeli juttatásai	0
2.2.	**Egyéb felhalmozási célú támogatások államháztartáson belülről**	**4 935 000**	**2.**	**Felhalmozási kiadások**	**54 642 926**
2.2.1	Egyéb felhalmozási célú támogatások önkormányzattól	*4 935 000*	2.1.	Beruházások	*469 530*
			2.2.	Felújítások	*51 673 396*
	ebből: technikai jellegű átcsoportosítás		2.3.	Egyéb támogatás értékű felhalmozási célú kiadás	*2 500 000*
3.	**Költségvetési hiány (Maradvány)**	**145 506 036**			
3.1.	Működési célú	95 798 110			
	ebből: intézmények, társulás	*67 521 986*			
	ebből: Társulás - EFOP-1.5.2-16-2017-00028 pályázat	*19 123 869*			
	ebből: Társulás - EFOP-2.2.3-17-2017-00050 pályázat	*9 053 042*			
	ebből: Társulás TOP-4.2.1-15-BA1-2016-00004 pályázat	*99 213*			
3.2.	Felhalmozási célú	49 707 926			
	ebből: Társulás EFOP-1.5.2.-16-2017-00028 pályázat	*2 051 767*			
	ebből: Társulás - EFOP-2.2.3-17-2017-00050 pályázat	*47 641 163*			
	ebből: Családsegítő EFOP-1.5.2.-16-2017-00028 pályázat	*4 750*			
	ebből: K.K.T.Ö.T. Szilvási Bölcőde	*10 246*			
A költségvetési hiány fedezete a 2019. évi tervezett, helyesbitett maradvány.					
	Bevételek összesen	**1 065 404 036**		**Kiadások összesen**	**1 065 404 036**

Közfoglalkoztatási adatok 2011-2019.

(statisztikai létszám a város teljes intézményrendszerében)

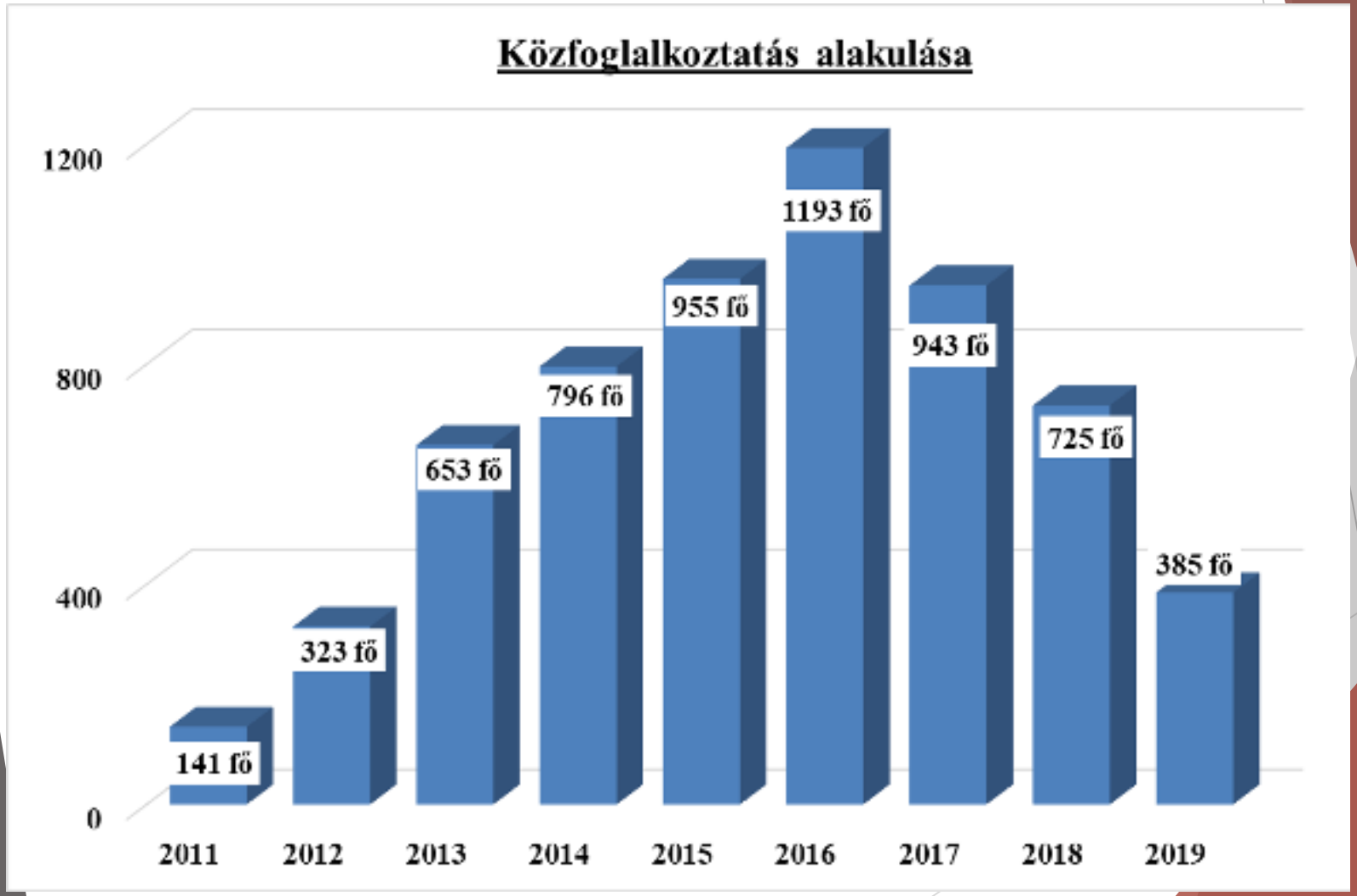

Uniós és hazai forrásból megvalósuló folyamatban lévő komlói projektek

ssz.	Azonosító szám	Projekt címe	Szerződéses összeg		Tartalékkeret (bruttó Ft)	Projekt időtartama, kezdés
			Projekt összesen (bruttó Ft)	Ebből támogatott bruttó összeg (Ft)		
1.	KEHOP-2.2.1-15-2015-00013	Komló város ellátatlan területeinek szennyvízelvezetése és a szennyvíztisztító telep korszerűsítése	1 095 566 708	1 095 566 708	0	2017.01.06-2020. 10.31.
2.	KEHOP-5.4.1	Szemléletformálási programok	5 000 000	5 000 000	0	TSZ kötés folyamatban
3.	TOP-2.1.2-15-BA1-2016- 00003	Petőfi tér és környezetének rehabilitációja	579 470 000	579 470 000	27 000 000	2017. 07. 01-2020. 06. 30.
4.	TOP-2.1.1-15-BA1-2016-00001	Szabadidőpark és Vállalkozók Háza Komlón	599 813 550	599 813 550	10 000 000	2017. 07. 01-2020. 06. 30.

Uniós és hazai forrásból megvalósuló folyamatban lévő komlói projektek

ssz.	Azonosító szám	Projekt címe	Szerződéses összeg		Tartalékkeret (bruttó Ft)	Projekt időtartama, kezdés
			Projekt összesen (bruttó Ft)	Ebből támogatott bruttó összeg (Ft)		
5.	TOP-1.1.1-16-BA1-2017-00002	Komló, Nagyrét utcai meglévő ipari terület alapinfrasturktúra fejlesztése	410 000 000	410 000 000	4 100 000	2018.04.01-2020.10.30.
6.	TOP-3.1.1-16-BA1-2017-00011	Fenntartható települési közlekedésfejlesztés	380 097 500	380 097 500	3 000 000	2018.08.15-2021.05.31.
7.	TOP-2.1.1-16-BA1-2017-00003	Barnamezős területek rehabilitációja	362 500 160	299 988 400	0	2018.10.01-2021.08.31.
8.	TOP-5.3.1-16-BA1-2017-00006	A helyi identitás és kohézió erősítése a Komlói járásban	54 900 000	54 900 000	0	2018.10.01-2022.10.02.

Uniós és hazai forrásból megvalósuló folyamatban lévő komlói projektek

ssz.	Azonosító szám	Projekt címe	Szerződéses összeg		Tartalékkeret (bruttó Ft)	Projekt időtartama, kezdés
			Projekt összesen (bruttó Ft)	Ebből támogatott bruttó összeg (Ft)		
9.	Interreg Refresh Central Europe CE 1013	Városi Könyvtár épület akadálymentesítése	75 305 750	75 305 750	0	2017.07.01-2020.06.30
10.	TOP-3.2.1-16-BA1-2017-00004	Önkormányzati épületek energetikai korszerűsítése Komlón	155 448 234	155 448 234	0	2020.01.01-2021.12.31.
11.	TOP-3.2.1-16-BA1-2018-00056	Energetikai korszerűsítés a komlói sportközpont és futófolyosó épületében	162 828 184	162 828 184	0	2019.07.01-2021.06.30.
12.	EFOP-1.5.2-16	Humán szolgáltatások fejlesztése a Komlói Járásban	499 485 999	499 485 999	0	2018.03.01-2021.02.28.

Interreg Refresh Central Europe CE 1013 pályázati program

József Attila Városi Könyvtár és Muzeális Gyűjtemény épületének akadálymentesítése, kiállító terem felújítása

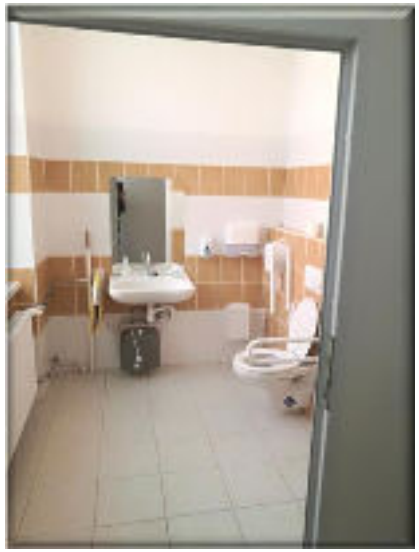

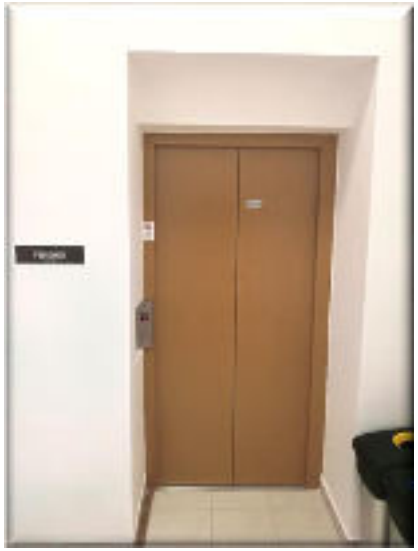

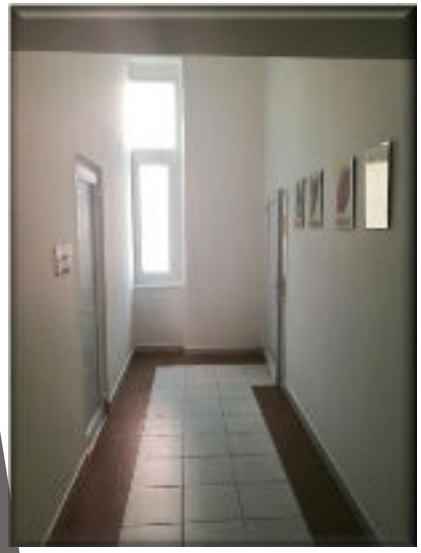

Kubinyi Ágoston Program

A minden évben meghirdetett program 4. alkalommal is támogatást nyert

Muzeális intézmények szakmai támogatása - „A régi idők iskolája”

„Díszpolgárok sétánya”

Gallusz József emlékére

Göncz Árpád emlékére

Gyöngyössy Zoltán emlékére

Pucher János emlékére

TOP pályázati programok előrehaladása

"TOP-2.1.2-15-BA1-2016-00003 Komló-Petőfi tér és környezetének rehabilitációja”

TOP-1.1.3-15-BA1-2016-00001

„Komló város területén lévő piac és vásárcsarnok rekonstrukciója”

TOP-3.2.1-15-BA1-2016-00001 „Szent Borbála Otthon épületenergetikai korszerűsítése Komlón”

Közlekedésfejlesztés Baranya megyében – TOP-1.3.1-16-BA1-2017-00001

Bétai bekötőút felújítása

„A városi közvilágítási hálózat bővítése”

Hóvirág utca

1 darab oszlop elhelyezése és lámpatest felszerelése

Rozmaring utca és Zobák akna felé vezető út közötti lépcsősor mentén közvilágítási hálózat bővítése

Néhány, a 2019. évi közmunkaprogram segítségével megvalósult beruházás

Vájáriskola utca
Parkoló kialakítása, növénytámfal készítése, járda javítása

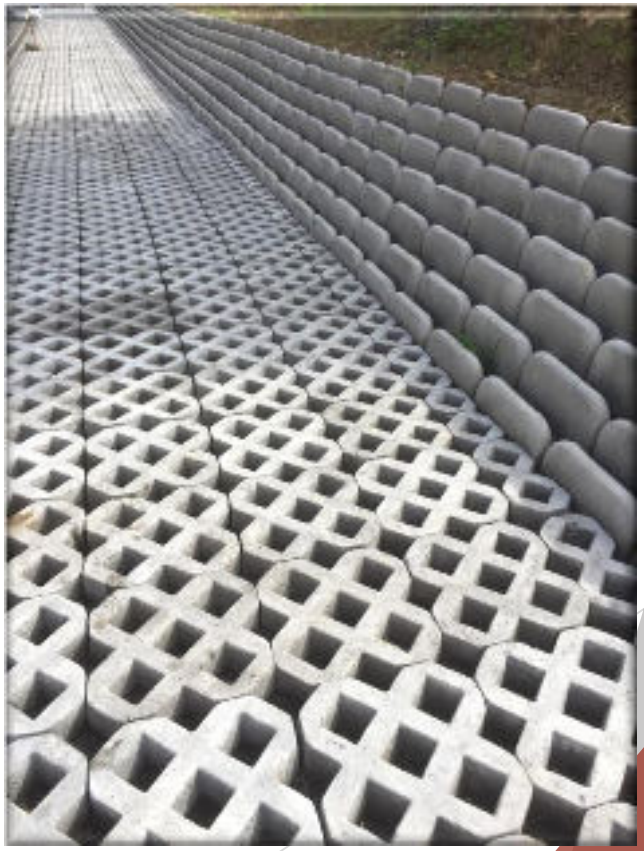

Néhány, a 2019. évi közmunkaprogram segítségével megvalósult beruházás

Eötvös Lóránd utca

Útszegély csere, járda javítása, köztéri lépcső javítása

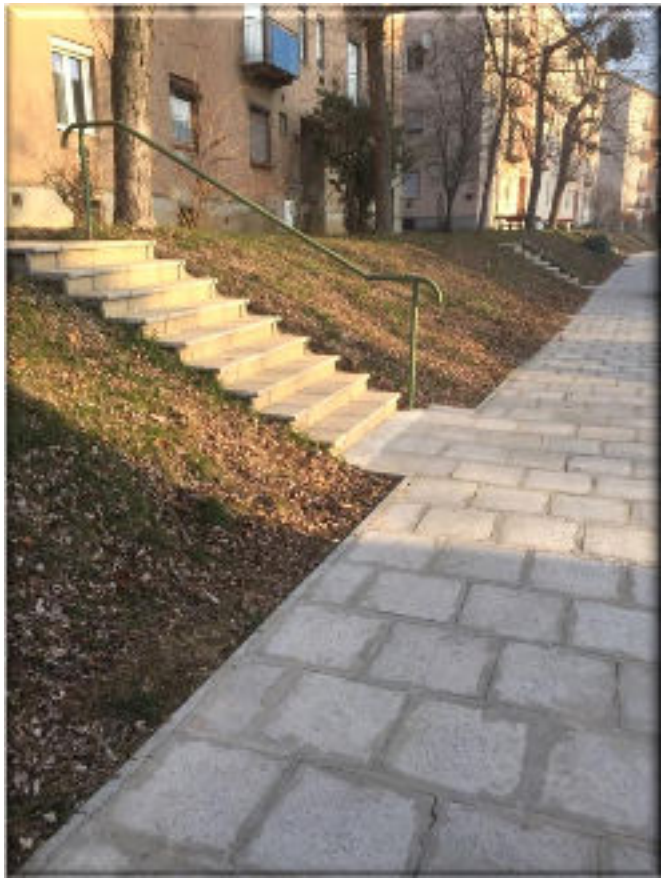

Néhány, a 2019. évi közmunkaprogram segítségével megvalósult beruházás

Eszperantó tér
Útszegély csere, járda javítása

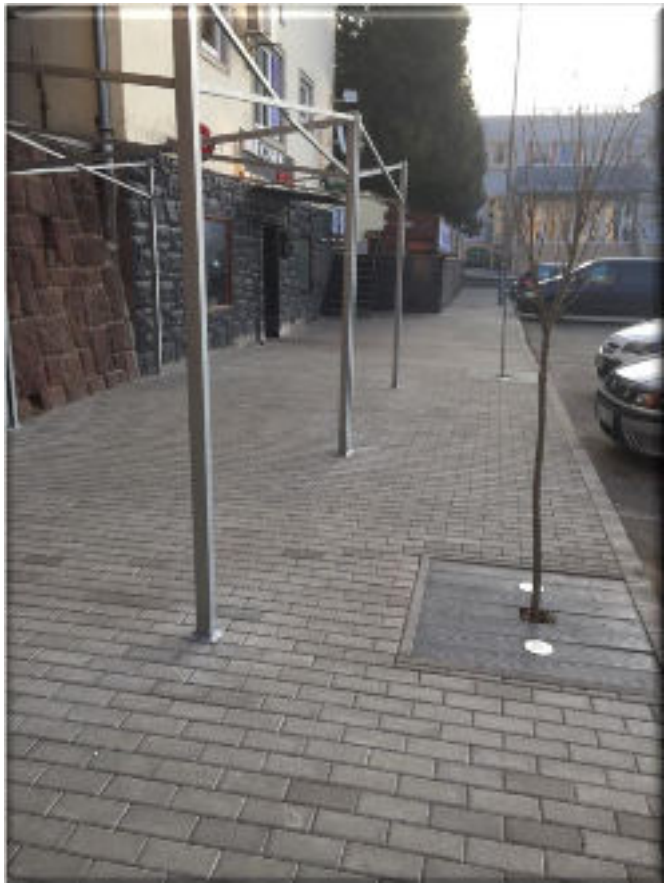

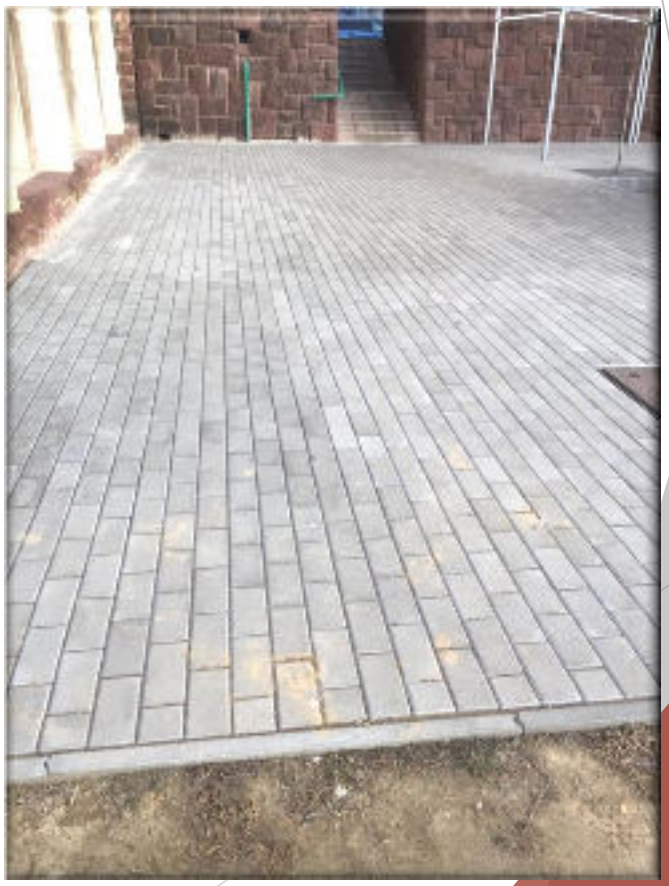

Néhány, a 2019. évi közmunkaprogram segítségével megvalósult beruházás

Cseresznyák dűlő
Kiskerti út felületzárása

Néhány, a 2019. évi közmunkaprogram segítségével megvalósult beruházás

Önkormányzati lakások felújítása

Kazinczy Ferenc utcában 3, Anna aknán 2 és a Hóvirág utcában 1 lakás

Néhány, a 2019. évi közmunkaprogram segítségével megvalósult beruházás

Mezőgazdasági program

almapaprika (762,67kg)
cseresznyepaprika (5,1kg)
csiperke gomba (239,82kg)
laska gomba (80,17kg)
főzőtök (2368,2kg)
paradicsom (107,22kg)
csípős pepperoni paprika (8,9 kg)
TV paprika (114,7kg)
uborka (171,52 kg)

Komlói Tésztagyártó Szociális Szövetkezet

Tésztagyártó üzem

Komló Város Önkormányzat Gazdasági Ellátó Szervezet 2019. évi tevékenysége

Folyamatos karbantartás, felújítás

EGYMI

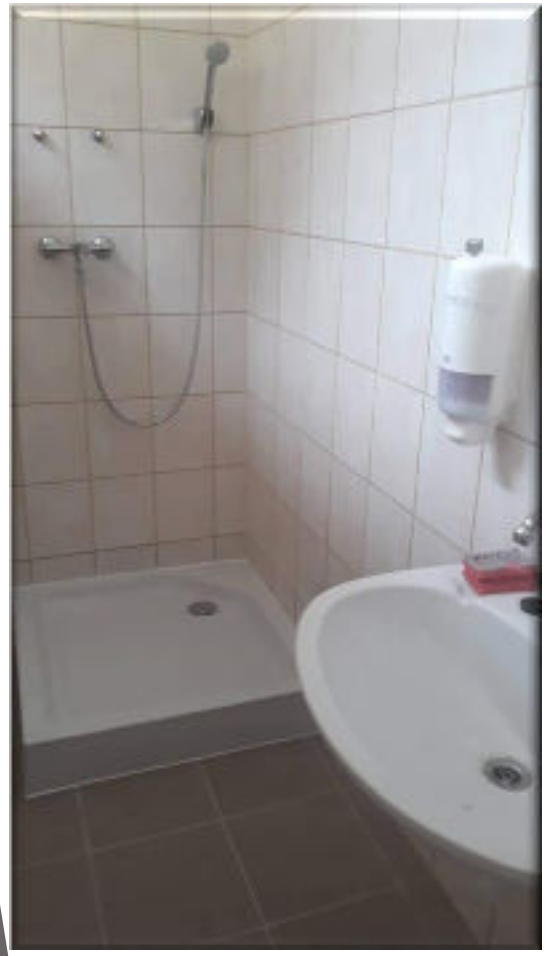

Szakközépiskola

Komló Város Önkormányzat Gazdasági Ellátó Szervezet 2019. évi tevékenysége

Folyamatos karbantartás, felújítás

Szilvási Általános Iskola

Felsőszilvási Általános Iskola

Komló Város Önkormányzat Gazdasági Ellátó Szervezet 2019. évi tevékenysége

Folyamatos karbantartás, felújítás

Kenderföld-Somági Általános Iskola

Gagarin Általános Iskola

Komló Város Önkormányzat Gazdasági Ellátó Szervezet 2019. évi tevékenysége

Menza Pure program kártyaolvasó telepítése

KOMLÓ VÁROS NAGYRENDEZVÉNYEI 2019-BEN

Komlón a 2019. évben is sikeresen zajlottak le a nagyrendezvények. Az elmúlt év kiemelkedő rendezvényei az alábbiak voltak:

- **Január végén** az ***IX. Komlói Nemzetközi Kolbásztöltő Fesztivál*** nemcsak a hazai versenyzőknek, de Komló külföldi testvérterületeiről is érkezett csapatoknak is igen jó hangulatot nyújtott.
- **Május 1-jén**, ***Déli Kapu Örökség Fesztivál-Nemzetiségi Nap*** programjai zajlottak, a komlói nemzetiségi önkormányzatok meghívott együttesei adtak színvonalas előadást a Városház téren.
- **Június 1-jén** XI. alkalommal rendezték meg a ***Komló és környéke bányászainak találkozóját***, melynek programjai az Arborétumban kezdődött, a „Díszpolgárok sétányán", Gallusz József, városunk díszpolgára emlékkövének avatásával, és emlékfájának elültetésével. Ez követően az Altárónál lévő emlékhelyen, valamint a Városház téren és a Hotel Béke Kerthelyiségben zajlottak a programok.
- **Május 30 és június 2. között**, került megrendezésre az ***V. Komlói Amatőr Színházi Találkozója (KASZT),*** melyen az inárcsi RÉV Színház, a veszprémi Alig Színpad, a szigligeti Soltis Lajos Színház, az S.K. Társula, LESzSz Társulat, a Szabad Színház, a Súgólyuk Színház, a körmendi Kastélyszínház, az érmihályfalvi Móka Színjátszó Kör mutatkoztak be. A négy napon át tartó előadásokat OFF programok kísérték, melyen Varga Gábor jazz-koncertje, a Csak RockN'ROLL, és Feke Pál koncert, a Budapest Jazz Orchestra koncertje, és a Local Vintage Gompany koncert zajlott.
- **Augusztusban minden szombat este *zenés nyári esték programjai*** zajlottak a Városház téren, augusztus 4-én, New Generation, Bras&Roll zenekar, 11-én KBSK sportaerobik, és a Die Bayerkrainers Trio, 18-án a Fonti 5, a Mázai Bányász Fúvószenekar, 25-én a Komlói Csillag Mazsorett Csoport, és a Komlói Fúvószenekar biztosította a város nyárvégi zenei hangulatát.
- Városi ünnepség keretében emlékeztek **augusztus 20-án** a komlóiak első királyunk, ***Szent István hagyatékára***, melyen az új kenyérszentelése és áldása mellett, adott ünnepi műsort.
- ***Komlói Bányásznapok rendezvénysorozata*** **2019. szeptember 1-8. között** került megrendezésre. A rendezvény a már több éves hagyományt követve a „Szárba szökkenő jövőnk" c. programmal kezdődött, az Arborétumban a „Díszpolgárok sétányán", Göncz Árpád, volt köztársasági elnök, díszpolgárunk emlékkövének elhelyezésére és emlékfájának elültetésére is sor került. A programsorozat keretében a Bányászemlékműnél tiszteletadással emlékeztek az elhunyt bányászokra. A városközponti rendezvények, a színpadi programok mind látványelemeikben, mind tematikájukban, és színvonalukban sikeresnek bizonyultak.

KOMLÓ VÁROS NAGYRENDEZVÉNYEI 2019-BEN

- ***Szeptember hónapban került megrendezésre III. alkalommal a Hét Domb Filmfesztivál,*** mely versenyprogramjába ötvennyolc alkotás került a csaknem kétszáz nevezés közül. A filmeket idén Ternovszky Béla Balázs Béla-díjas érdemes művész, zsűrielnök, Reviczky Gábor Kossuth-díjas színművész és Thuróczy Szabolcs színész válogatta és bírálta el. A diákok alkotásait dr. Gyenes Zsolt, egyetemi docens, médiaművész; Kis-Marics Tamás médiapedagógus és Odrobina Tamás pedagógus, zenész, fotóművész bírálta. A kategóriában Bartúcz Anna: Székely Éva megmenekülése vitte el a pálmát. Topolánszky Tamás Yvan kategóriájában első helyet szerzett.A felnőttek között, az ismeretterjesztő- és természetfilm kategóriában Mosonyi Szabolcs: Vad Balaton című alkotása nyert. Animáció kategóriában Fabók Szilvia és Tama Mikori: Kippkopp a hóban című animációs filmje szerezte meg az elsőséget. A dokumentumfilmek között Zurbó Dorottya: Könnyű leckék filmjét tartotta a zsűri a legjobbnak, a kisjátékfilmek közül Tóth Barnabás: Susotázs című alkotása emelkedett ki. A nagyjátékfilmek között Curtiz – A magyar, aki felforgatta Hollywoodot filmjéért Topolánszky Tamás Yvan vehette át az első helyért járó 300 ezer forintot. Az egyéb kategóriában Budavári Roland 2018 BRB Nature and Hunting Films promóciós videója nyert. A fesztivál fődíját M. Tóth Géza Matches című animációja kapta.
- **Szeptember 20-án** Komló Város Önkormányzata a Komlói Sportközponttal közösen **a**z ***Európai Mobilitási Hét keretében*** **Autómentes Napot** szervezett.
- **Szeptember 27-én** került sor az ***Idősek Napja*** rendezvényére a Sportközpontban, ahol teltház előtt a Soltész Rezső koncertjén szórakozhatott a közönség.
- **November 22-től december 6-ig,** egyhetes programot kínált **a *Borbála Hét*** ünnepségsorozata. Az V. Gyöngyössy Zoltán országos Fuvolatalálkozóval indult a programsorozat. Hagyományosan voltak koszorúzások, megemlékezések, XXIX. településtörténeti konferencia, közkincs gála. Egyik programeleme az Arborétumban, a „Díszpolgárok sétányán”, Gyöngyössy Zoltán, valamint Puchert János díszpolgárok emlékfájának elültetésére és emlékkövének avatására is sor került. A város különböző bányászati emlékhelyein ünnepi megemlékezéseket tartottak. A rendezvénysorozat hetében került sor a komlói Piac és Vásárcsarnokünnepélyes átadására, és a Templom tér avatására is.
- **December 1-22 között, minden hétvégén – Adventi vásár**, ***Advent 2019 Komló, „Ezüst esőben száll le a karácsony„*** címmel a Városház téren az EccPecc Zenekar, az EFAMI Furulyazenekar, a Kodály Nagykórus, a Munkáskórus, a Gagarin iskola színjátszói, népdalénekesei és népzenészei, a pécsi Gospel Kórus, az EFAMI Impro Műhelye, a hangoló zenés gyermekszínház, a Staféta zenekar, a Nagy László Gimnázium Csajogányok Kórusa, a Him Singers Énekegyüttes, a Főnix Kamarakórus, a Pöttyös bögre zenekar szórakoztatták a látogatókat.

A KOMLÓI CIVILEK 2019. ÉVI KIEMELKEDŐ TEVÉKENYSÉGEIRŐL

A városban működő civil szervezetek szoros kapcsolatot ápolnak Komló Város Önkormányzatával. E rendkívül színes profillal rendelkező szervezetek igen figyelemre méltó, sokrétű tevékenységet látnak el a településen. Ezek az önszerveződések fontos szerepet töltenek be a város életében, hiszen a gazdasági nehézségekkel küszködő önkormányzatok továbbra is egyre kevesebb forrást tudnak biztosítani a nem köteles feladatokra. Márpedig egy település életében szükség van civil közösségi létre.

CIVILEK A VÁROS NAGYRENDEZVÉNYEIN

A város kulturális élete rendkívül gazdag, az elmúlt évben mintegy 180 program szerepelt a rendezvény-naptárban. A programok 1/3-át a komlói civil szervezetek biztosították. Civiljeink, legyen az sport, kultúra, gasztronómia, nemcsak önálló rendezvényeket kínálnak, de a városi nagyrendezvényekhez is rendszeresen kapcsolódnak. (A teljesség igénye nélkül ilyen volt pl: Kolbásztöltő Fesztivál, vagy a Nemzetközi Környezetvédő Tábor a Komlói Honismeretei és Városszépítő Egyesület főszervezésében, a KASZT, a Komlói Súgólyuk Egyesület főszervezésében. A Tisztelet Komlónak Egyesület a Komlói Bányásznapok keretében tartott Pálinka és Pogácsa Mustra programelemmel, de ott voltak az Európai Mobilitási Hét-Autómentes Nap programjain is civiljeink, a Hétdomb Természetbarát Egyesület, vagy a DÖKE. A Pöndöly Néptánc és Hagyományőrző Egyesület több városi nagyrendezvényen is fellépett, a XI. Komló és környéke Bányászainak Találkozóján valamint a Borbála Hét keretében pedig a Komlói Bányász Nyugdíjas Szakszervezet, mint a rendezvény egyik koordinátora működött közre. De számos rendezvényen jelen vannak a Komlói Német Közhasznú Egyesület a Komlói Fekete Láng, vagy a Belső Tűz Egyesület, a Komlói Nyugdíjas Egyesület, a Légúti Betegek Komlói Egyesülete, az Őszirózsa Tánccsoport, a Fehérrózsa Dalkör, a Komlói Méhész Egyesület, a Díszítőművészeti Műhely, a Foltvarrók, a Komlói Pedagógus Kórus, a Munkáskórus, a Főnix Kamarakórus, New Generation, a különböző sportegyesületek, stb.)

A KOMLÓI CIVILEK 2019. ÉVI KIEMELKEDŐ TEVÉKENYSÉGEIRŐL

Komló Város Önkormányzata által kiírt „Nem költségvetési szervek támogatása „ című pályázattal segítette és támogatta a helyi civil szervezeteket. 2019-ben összesen 58 nem költségvetési szerv adott be támogatási kérelmet, ebből 42 kapott támogatást.

A **2019. évi** költségvetésben **119.255.400,- Ft** keretösszeg került meghatározásra, mely az **42 kérelmező** között az alábbiak került szétosztásra:

- **Média: 500.000,- Ft,**
- **Sport egyesületek: 116.230.000,- Ft**,
- **Egyéb kulturális egyesületek: 1.580.000,- Ft**,
- **Alapítványok: 945.400,- Ft**

Az elmúlt évben lehetősége volt a civil szervezeteknek a CLLD pályázati forrásra is pályázni, összesen: 28 pályázó 45 sikeres pályázatot adott be. A keret 340.000.000,- Ft, az igényelt összeg pedig 350.639.978,- Ft volt.

A **2020. évre** a képviselő-testület a nem költségvetési szervi támogatás keretösszegét **142.921.673 Ft-ban** határozta meg.

Az Önkormányzat számos megoldásra váró területén kéri a civilek véleményét, javaslatát, ötletét. Lelkes, aktív, értéket teremtő, hagyományokat ápoló közösségek. Munkájukat nem csak a város vezetői, képviselő-testülete, de megyei és országos szinten is elismerik és díjazzák.

Magyar Kultúra Napja

Forrás:
Rákos Ildikó

IX. Nemzetközi Kolbásztöltő Fesztivál

Forrás:
Rákos Ildikó

Déli Kapu Örökség Fesztivál - Nemzetiségi Nap

Forrás:
Rákos Ildikó

Komlói Amatőr Színházi Találkozó (KASZT)

Forrás:
Rákos Ildikó

Gyermeknap

Forrás:
Rákos Ildikó

Mecsek Rally

Forrás:
Rákos Ildikó

Nyári hétvégék

Forrás:
Rákos Ildikó

Augusztus 20. – Szent István nap

Forrás:
Rákos Ildikó

Komlói Bányásznapok

Forrás:
Rákos Ildikó

Komlói Bányásznapok

Forrás:
Rákos Ildikó

Hét Domb Filmfesztivál

Forrás:
HegyhátMédia Kft.

Autómentes Nap

Forrás:
Rákos Ildikó

Borbála Hét

Forrás:
Rákos Ildikó

Advent

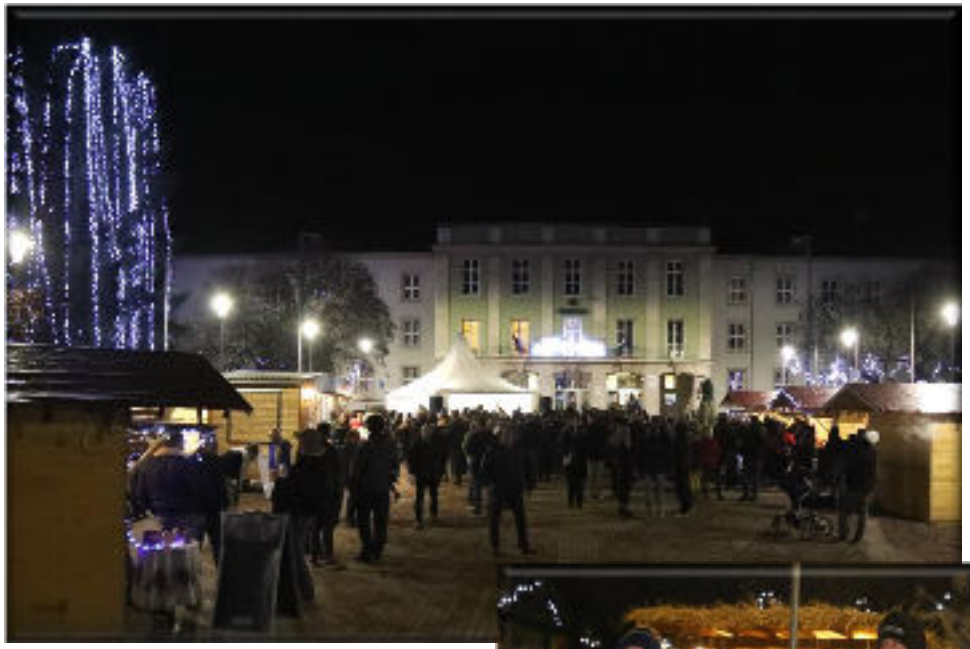

Forrás:
Rákos Ildikó

KÖSZÖNJÜK FIGYELMÜKET